trimestriel
Juin > août 2014

m.ag

recto verso #10

MARSAN AGGLOMÉRATION

p.5 > Des parkings neufs à la gare | p.7 > La formation, facteur d'insertion | p.11 > Une plateforme sociale exemplaire

Accessibles, les plaisirs de l'été !

> 08/10

DEGUISEMENTS, DECORATION, VAISSELLE PLASTIQUE, EMBALLAGE

FIEST EMBAL

1640, rue Ferme de Carboué - Mont de Marsan - Tél. 05 58 06 37 80
www.fiest-embal.fr (face espace François Mitterrand)

OCEANYS 40

Votre nouveau partenaire pour l'hygiène professionnelle

- Logistique et service technique intégrés:
. livraison sous 24h, soignée selon vos besoins
. Après vente assuré

Baptiste BORDES 06.20.65.91.57
Ouest des Landes

Thomas MARTY 06.89.64.82.27
Est des Landes

EVONIK INDUSTRIES

Système de lavage de mains

Spécialistes de l'agro-alimentaire

quaron

Buanderie

PROQUIMIA www.proquimia.com

Vaisselle

equipage Cap sur l'hygiène !

OCEANYS - 2127, route de la Tuilerie. 40500 Sarraziet. 05 58 03 36 02

AU SOMMAIRE

04
COWORKING
Travailler autrement à la pépinière d'entreprises "La Fabrik"

05
GARE MULTIMODALE
Un parking gratuit et une gare routière fonctionnelle

06/07
POLITIQUE DE LA VILLE
- Bilan du chantier formation qualification "Espaces verts"
- La mise en œuvre de la clause d'insertion en 2013

8/10
TOURISME
- La base de loisirs pour la détente en famille
- La baignade enfin accessible à tous
- Les visites guidées estivales

11
SOCIAL
Une plateforme sociale exemplaire

12
HABITAT
- Habiter-mieux : bilan à mi-parcours

13
LA VIE des communes
- Mont de Marsan / Des brebis tondeuses
- Campagne / Aménagement du Centre-bourg
- Bostens & Gaillères / Le fauchage raisonné se poursuit

14/15
SORTIES
- L'été de la médiathèque
- Un mois d'août sur scènes
- Lancement de la saison culturelle

ÉDITORIAL

N°10
recto/verso

Directrice de la publication : Geneviève Darrieussecq
Rédactrice en chef : Anne-Marie Commenay
Rédaction : Anne-Marie Commenay, Auriane Houllier, Fayçal Charif, Dany Lecuyer, Sabine Darré
Publicité : Lacoste-Roque
Contact : Corinne Dutin (05 58 46 08 08)
Conception graphique : Monsieur Formydable
Photographies : Fayçal Charif, Cédric Pasquini (ILM), Nicolas Le Lièvre, Yvan Manioski, Pascal Bats, DR
Imprimeur : Lacoste-Roque, imprimé sur papier PEFC (gestion forestière durable certifiée) avec des encres à base végétale
Distribution : Adrexo
Tirage : 29 000 exemplaires
Dépôt légal : Mai 2014
ISSN / 2259-1249

lemarsan.fr

Des bassins de vie plus cohérents

Une réforme territoriale d'envergure est annoncée par le gouvernement. Nous n'en connaissons pas les contours précis mais les enjeux visés sont importants : diminuer le nombre de Régions, simplifier le fameux *"mille-feuilles"* territorial, et générer des économies budgétaires.

Au menu fusion ou redécoupage des Régions, disparition des Départements, développement des intercommunalités, possibilité de créer des communes nouvelles englobant plusieurs communes actuelles : bref, c'est le big bang territorial !

Deux collectivités territoriales seraient donc amenées à œuvrer en complémentarité, les Régions menant les politiques structurelles d'un vaste territoire, les Agglomérations et Communautés de communes représentant des bassins de vie assurant les politiques de proximité.

La question du périmètre des Régions est en discussion, la volonté étant de créer des régions plus vastes et plus représentatives au plan européen. L'élément essentiel du sentiment d'appartenance de la population à une région ne devra pas, pour moi, être occulté. Alors quid pour notre région Aquitaine ? Si la fusion est retenue, la plus logique me semble être celle entre Aquitaine et Midi Pyrénées de part nos liens géographiques autour de la Garonne, nos liens culturels, nos liens économiques autour de l'aéronautique et l'agroalimentaire, nos liens frontaliers avec l'Espagne, via les Pyrénées. Si le choix va vers le redécoupage la question est plus ouverte.

Quant à nos intercommunalités, le problème de la taille critique se posera, et encore plus dans une région plus vaste. Notre agglomération par exemple reste une "petite" agglomération d'Aquitaine par son nombre d'habitants (56.000), alors que les agglomérations d'Agen et Périgueux par des refondations récentes sont à près de 100.000 habitants. L'idée ne doit pas être de s'agrandir pour s'agrandir mais de représenter un bassin de vie cohérent, plus dense et mieux identifié. Cela devrait permettre une meilleure visibilité en terme d'activité et de développement économique et aussi une meilleure cohérence dans le développement des services pour la population.

Nous devons être au rendez vous de ces évolutions !

Geneviève Darrieussecq,
Présidente

TRAVAILLER AUTREMENT

COWORKING **"La Fabrik", la pépinière d'entreprises du Marsan, met à disposition des travailleurs indépendants un espace de travail partagé, "coworking", à des prix très attractifs. Et si vous testiez ?**

Un nouveau type d'organisation du travail en plein développement permet de partager l'espace professionnel et de s'ouvrir à de nouveaux réseaux de travailleurs: il s'agit du *"coworking"* ou tiers-lieu. C'est une réponse adaptée pour tous ceux qui souhaitent bénéficier d'un lieu calme et convivial, proche de leur domicile. Ces espaces connaissent un succès croissant car, au-delà des services professionnels performants qu'ils offrent, ils permettent la rencontre et les échanges entre professionnels indépendants et salariés et favorisent les projets de collaboration.
Ces espaces de coworking sont également, pour un territoire comme le nôtre, une réponse au besoin de réduction des déplacements pour désengorger les axes routiers et faire vivre les services de proximité. À ce jour, 20 tiers-lieux aquitains ont ouvert leurs portes en milieu rural, péri-urbain et urbain.
La Fabrik, implantée au sein du parc technologique SO WATT! à Mont de Marsan, en est un bel exemple. Vous avez la possibilité d'y réserver un espace de travail partagé, à la journée ou sur plusieurs mois, à des tarifs très attractifs et de bénéficier de services performants: bureau privatif/partagé, salles de réunion, espace de visioconférence, accès au très haut débit, imprimante, espace de détente... Alors, venez profiter de l'énergie créative du groupe, testez le coworking!

Contact: 05 58 51 88 88 / lemarsan-entreprendre.fr

Les tarifs
5€/jour, 10€/semaine et 40€/mois (HT)

Le télétravail [1] plébiscité

La Région Aquitaine s'est associée aux agences d'urbanisme aquitaines A'Urba et Audap pour conduire une grande enquête quantitative et qualitative dont les résultats ont été communiqués le 16 décembre 2013.

Cette enquête récente destinée à mieux cerner et localiser les besoins des salariés et des indépendants montre que :

- Pour 43% des sondés, le télétravail est une pratique largement souhaitée et de préférence dans l'enceinte d'un tiers-lieu (appelé également espace de coworking) ;
- Sur 2 400 Aquitains sondés, 83% aimeraient pratiquer le télétravail quand ils ne sont que 42% à pouvoir théoriquement l'exercer.

[1] Organisation du travail qui permet d'exercer une activité en dehors des locaux de son employeur

On s'y gare mieux

GARE **Le parking longue durée et la gare routière sont désormais opérationnels. La deuxième phase de travaux se poursuit jusqu'en septembre avec la réalisation du parvis piéton devant la gare de Mont de Marsan.**

Fin mai, la première phase du chantier s'est achevée avec la mise en service du nouveau parking gratuit et d'une gare routière pour les bus scolaires et interurbains. Trains, autocars régionaux, bus scolaires, navettes gratuites Tma, taxis, deux-roues, marche à pied et automobiles coexistent dans ce nouvel espace qui apporte plus de confort et de sécurité aux usagers.

Plus de confort & de sécurité

Le chantier se poursuit avec la réalisation d'un parvis piéton devant la gare pour la rentrée de septembre 2014. Un soin particulier est apporté à l'intégration urbaine et paysagère de l'espace public afin de former un ensemble cohérent avec le mobilier urbain et les matériaux utilisés dans d'autres quartiers de la ville. Ainsi, le pavage du parvis sera le même que celui de la place Charles de Gaulle devant LE Théâtre, et les bancs identiques à ceux de l'entrée ouest.
Plus attractive et mieux intégrée à la ville, la gare se mue peu à peu en un lieu de vie, d'échanges et de services.

Maintenant

Pendant les travaux

Le chantier en quelques dates clés

De novembre 2013 à avril 2014
Démolition de la halle SERNAM et du bâtiment technique des équipes SNCF, aménagement des quais de bus et des parkings de longue durée en aval de la gare.

De mai à octobre 2014 :
Création du parking courte durée et aménagement du parvis.

De novembre 2014 à juin 2015
Réfection et aménagement de l'avenue de la Laïcité et du remblai qui la jouxte via la création de marches.

262 places gratuites

- 33 places pour des arrêts de courte durée (20 véhicules particuliers, 10 deux-roues motorisées et 3 personnes à mobilité réduite)
- une file de dépose-minute de 9 véhicules
- 10 emplacements réservés aux taxis et 25 aux loueurs de voitures
- 30 places pour les vélos dont 10 en parc fermé
- 155 places de longue durée pour les véhicules particuliers
- 20 places de longue durée pour les deux-roues motorisées
- des bornes de chargement pour voitures électriques
- 10 emplacements réservés aux employés du pôle d'échanges multimodal

LA FORMATION, FACTEUR D'INSERTION PROFESSIONNELLE

BILAN Le chantier formation "Espaces verts" initié par le Marsan Agglomération a eu lieu de septembre 2013 à mars 2014. C'est le 3e du genre après celui des "Métiers du second œuvre" et "Cuisine en Marsan".

Réalisé sur le site des 9 Fontaines à Bostens (débroussaillage, engazonnement et mise en place de signalétique) et sur celui de Campet (plantations d'arbres, taille d'arbustes, mise en place d'une alimentation individuelle sur les chênes-lièges), le chantier présente un bilan plutôt positif.

14 stagiaires ont pu saisir l'opportunité d'obtenir une qualification sur 2 des 3 Certificats de Compétences Professionnelles (CCP) du titre professionnel *"Ouvrier du Paysage"*. Ce dispositif concernait 8 personnes de Mont de Marsan, 1 de Saint-Pierre-du-Mont (dont 3 issus des Zones Urbaines Sensibles de La Moustey et du Peyrouat), 3 des communes rurales (Bougue, St-Avit et Pouydesseaux) de l'agglomération et 2 hors agglomération. 8 stagiaires sur les 14 ont été au bout de l'action engagée, et 6 ont obtenu les 2 CCP.

Un 4e chantier formation qualification sera lancé en octobre 2014. Ce sera, pour 10 à 12 personnes éloignées de l'emploi, une réelle opportunité d'accéder à un titre professionnel d'agent de restauration.

Pour rappel, le chantier formation qualification Nouvelle Chance est un dispositif de formation professionnelle qui permet d'acquérir un premier niveau de qualification et de développer des compétences qui répondent aux besoins en main-d'œuvre du territoire.

Emploi d'Avenir

Depuis 2013, et pour une durée de 3 ans, cinq jeunes ont été recrutés au Marsan Agglomération en "Emploi d'Avenir" :

- 2 au service informatique (1 agglo, 1 médiathèque)
- 3 au Centre technique.
- Le CIAS du Marsan s'apprête à en recruter 3 supplémentaires.

OUVERTURE
3 enseignes Meubles & Déco
xooon room for living
le DESIGN enfin accessible
H&H
créateur de meubles
LA BOUTIQUE
MEUBLE ET DECORATION
Anciennement Olliver & Cie
Réalisation MOOREA 05 61 39 21 70
Rue de L'Arrayade - ST PIERRE-DU-MONT - Tél. 05 58 85 99 69

Les collectivités impulsent l'insertion

CLAUSES D'INSERTION Le bilan quantitatif et qualitatif de la mise en œuvre de la clause d'insertion sur le territoire en 2013 est là pour montrer l'importance et la nécessité de ce dispositif.

Plusieurs chantiers importants initiés par les différents maîtres d'ouvrage de l'agglomération ont comporté, dans leurs appels d'offre, des clauses d'insertion permettant le recrutement de plusieurs personnes du coin, éloignées de l'emploi : Le Marsan Agglomération, l'Office Public d'HLM des Landes, la Ville de Mont de Marsan et la Régie des Eaux. En 2013, plus de 21 340 heures d'insertion ont été réalisées dans le cadre de 26 opérations de travaux impliquant 40 entreprises du secteur du BTP.

64% de ces heures ont été réalisées dans le cadre des travaux ANRU sur le quartier du Peyrouat, 11% engendrées par les travaux de la Ville de Mont de Marsan et 7% par la Régie des Eaux. 19% du volume total des heures d'insertion ont été générées par les marchés publics du Marsan Agglomération.

Les bénéficiaires

40 personnes ont bénéficié de la clause d'insertion en 2013. Près de la moitié des bénéficiaires (48%) sont des jeunes de moins de 26 ans sans expérience ou sans qualification. Un tiers des candidats recrutés étaient dans le dispositif RSA et les trois-quarts avaient un niveau de qualification inférieur ou égal au CAP/BEP, avec une forte proportion de candidats issus des quartiers prioritaires. Toutes ces personnes sont suivies et orientées dans leurs recherches d'emploi par des structures d'accompagnement : Pôle Emploi, Mission Locale, Conseil Général, SIAE...

La clause d'insertion permet également de soutenir l'activité des Structures de l'Insertion

par l'Activité Économique (SIAE) grâce aux prestations qu'elles effectuent auprès des entreprises attributaires des marchés. Ces structures ont pour objectif de permettre le retour à l'emploi durable des personnes ayant des difficultés d'accès au marché du travail en leur proposant un accompagnement au niveau socio-professionnel.

Le bilan qualitatif est révélateur : 4 CDI, 6 contrats de professionnalisation, 10 candidats en missions intérimaires depuis plus de 6 mois (dont 2 au sein de la même entreprise durant plus d'un an), 1 CDD supérieur à 1 an, une réussite au concours de la fonction publique et 4 entrées en formation qualifiante à l'AFPA.

Perspectives

Pour cette année 2014 déjà entamée, les perspectives des heures d'insertion dans les marchés sont de l'ordre de 18 429 heures. Plus de 5200 heures d'insertion sont déjà inscrites dans les marchés du Marsan Agglomération. La ville de Mont de Marsan assurera un total de 4075 heures et l'OPH 40 totalisera 8787 heures. L'objectif est de dépasser les 25 000 heures d'insertion.

De l'insertion à l'emploi d'avenir

PORTRAIT Mathieu Castandet

Mathieu ne pouvait pas espérer mieux. Il savoure depuis 6 mois son nouveau job au centre technique du Marsan. Intégré au chantier d'insertion de l'agglo en 2013, il a été recruté en *"Emploi d'Avenir"* en début d'année. *"Je suis super content parce qu'aujourd'hui j'ai un emploi stable et des heures de travail fixes (35h). Maintenant, je suis plus concentré sur mes missions sans m'inquiéter de lendemains incertains"*.

Tout au long de ses petits boulots, il se posait des questions sur son avenir. Sans qualification et à la recherche d'emploi, c'est la Mission Locale des Landes qui prend son dossier en charge. Il sera orienté vers le dispositif *"chantier d'insertion du Marsan"*. Très apprécié pour son sérieux et sa ténacité, il sera retenu pour un emploi d'avenir.

Au centre technique, Mathieu a un contrat de 3 ans. Employé polyvalent, il passe des travaux de voirie à la signalisation et du fauchage aux déchets verts. Il est suivi par un tuteur qui l'accompagne tout au long de son contrat pour suivre des formations avec pour objectif de pérenniser son emploi.

NISSAN Innovation that excites
LES CITADINES NISSAN

À PARTIR DE 8 990 € (1) SOUS CONDITION DE REPRISE
NOUVELLE NISSAN MICRA À PARTIR DE 8 990 € (1) SOUS CONDITION DE REPRISE
NOUVEAU NISSAN NOTE À PARTIR DE 10 990 € (2) SOUS CONDITION DE REPRISE
VOTRE CONCESSIONNAIRE NISSAN MONT DE MARSAN
NOUVEAUX LOCAUX !
1116 av du Maréchal Juin
40000 Mont de Marsan
Tél : 05 58 44 64 40
www.auto6440.fr
Nissan Anglet Dax Mt de Marsan
Pour plus d'informations, rendez-vous sur nissan-offres.fr
GARANTIE ET ASSISTANCE 3 ANS
Innover autrement. (1) Prix au 01/05/2014 de la Nouvelle Nissan MICRA Visia 1.2L 80 ch après déduction de 2 660 € d'aide à la reprise. Modèle présenté : Nouvelle Nissan MICRA Lolita Lempicka Pearl 1.2L 80 ch avec option habillage de toit aspect cuir* : 15 230 € après déduction de 2 660 € d'aide à la reprise. *Habillage de toit : sticker vinyle reprenant l'aspect visuel et le grainage du cuir. (2) Prix au 01/05/2014 du Nouveau Nissan NOTE Visia 1.2L 80 ch après déduction de 2 660 € d'aide à la reprise. Modèle présenté : Nouveau Nissan NOTE Black Line 1.2L 80 ch avec option peinture métallisée : 13 680 € après déduction de 2 660 € d'aide à la reprise. Offres non cumulables avec d'autres offres, valables du 01/05/2014 au 30/06/2014, dans la limite des stocks disponibles, réservées aux particuliers chez les Concessionnaires NISSAN participants. (3) Limitées à 100 000 km. NISSAN WEST EUROPE SAS au capital de 5 610 475 € RCS Versailles n° B 699 809 174 - Parc d'Affaires du Val Saint-Quentin - 2, rue René Caudron - CS 10213 - 78961 Voisins-le-Bretonneux Cedex.
Nouvelle Nissan MICRA : Consommations gamme cycle mixte (l/100 km) : 4,1 - 5,4. Émissions CO_2 (g/km): 95 - 125.
Nouveau Nissan NOTE : Consommations gamme cycle mixte (l/100 km) : 3,6 - 5,1. Émissions CO_2 (g/km): 92 - 119.

UN LIEU IDÉAL POUR LA DÉTENTE EN FAMILLE !

BASE DE LOISIRS DU MARSAN À quelques jours de l'ouverture de la saison estivale, panorama des animations et des nouveautés proposées…

En chiffres

Un domaine forestier de **120** hectares

Un lac de baignade de **7 000** m²

75 000 visiteurs de juin à septembre 2013

Située à Saint-Pierre-du-Mont, la Base de loisirs du Marsan offre un cadre verdoyant propice au repos comme aux activités de plein air. Dotée d'une zone de baignade surveillée du 14 juin au 7 septembre 2014, la base de loisirs du Marsan propose de multiples activités permanentes ou estivales: l'accrobranche et sa tyrolienne de 350 m au-dessus du lac, le parcours d'orientation composé de plusieurs circuits adaptés à tous les âges, la pêche… et pour vous restaurer, l'agréable et accueillant restaurant-bistrot *"Fourchette & sable blanc"*. Pour cette saison 2014, de nouvelles activités sont proposées aux visiteurs: la marche nordique, des cours de zumba (séances de découverte), des activités ludiques et de la gym nature.

Une nouvelle aire de jeux

Pour occuper les plus petits, Le Marsan Agglo a financé l'installation d'une aire de jeux qui ouvrira dans quelques semaines (coût : 81 144 €). Parfaitement intégrée à ce site naturel, constituée de matériaux d'écoconstruction labellisés, l'aire de jeux sera composée de 2 tours reliées entre elles par un pont suspendu, des plateformes de différentes hauteurs, un filet à grimper, un pont de singe, un toboggan, des barres fixes, un hamac et une balançoire panier. Ces installations sont conçues pour monter, grimper, escalader, glisser, se suspendre, se cacher, ramper et traverser… un vrai bonheur à deux pas de l'eau et du sable fin! Les jeux proposés seront conformes à l'ensemble des normes et règlements en vigueur et applicables aux aires de jeux collectives. Le sol amortissant sera en caoutchouc, issu de matériaux 100 % recyclés.

La baignade enfin accessible à tous !

Pour permettre aux personnes à mobilité réduite d'accéder à la baignade, l'Agglo a également décidé d'installer des équipements spécifiques: mise en place d'un tapis sur la plage pour faciliter les déplacements et achat de 2 tiralos (fauteuils amphibies). Grâce à ce dispositif, les personnes à mobilité réduite pourront s'installer dans un *"Tiralo"*, tandis qu'une tierce personne se chargera de tirer l'engin en direction du sable et de l'eau. Une fois dans l'élément liquide, le fauteuil amphibie flotte et il n'y a plus qu'à se laisser bercer! Cet aménagement devrait permettre prochainement au Marsan Agglomération d'obtenir le label Handiplage. Disponibles fin juin, ces nouvelles installations sont susceptibles d'attirer aussi de nouveaux touristes ; elles ont coûté 30 000 €.

L'accessibilité aux équipements et aux services se poursuit en 2015

Fin 2014, débutera une seconde tranche de travaux d'aménagement de la Base de Loisirs pour rendre accessible aux personnes handicapées, les équipements et les services: création de 3 places de parking, installation d'une rampe d'accessibilité pour relier le parking à l'aire de jeux, ajout de jeux adaptés aux personnes handicapées, création d'un local-vestiaire-douche pour les personnes handicapées avec une zone de stockage pour les tiralos et mise en accessibilité des cheminements depuis le parking.

Cette dernière tranche de travaux s'achèvera en juin 2015 et permettra au Marsan Agglomération d'être d'une part, connu du public comme site accessible, d'autre part d'obtenir in fine le niveau 4 du Label Handiplage et de prétendre au label Tourisme et Handicap. Le coût estimé de ces nouveaux aménagements est de 200 000 €.

Pour toutes informations complémentaires, rendez-vous dans quelques jours sur le nouveau site internet dédié :
basedeloisirsdumarsan.fr

Se rendre à la base de loisirs

En voiture
2 grands parkings gratuits surveillés par des agents de sécurité sont à votre disposition.

En bus
- Tma Ligne C – Vignau/Base de loisirs
Desserte du site du 15 juin au 8 septembre inclus (du lundi au samedi). Cette ligne passe par le Pôle de correspondances du Boulevard Lacaze, point de convergence de toutes les lignes du réseau.

Attention : *pour se rendre à la base de loisirs, les usagers doivent descendre à l'arrêt "Base de loisirs", et non pas à l'arrêt Coumassotte !*

Tma+ *(Transport à la Demande)*
Desserte du site les dimanches et jours fériés. Circuits spéciaux sur réservation le samedi avant 12h30 à l'agence commerciale Tma au 05 58 45 04 26

À vélo et à pied
Depuis le rond-point des anciens combattants à Saint-Pierre-du-Mont, prendre la direction du Pôle culturel du Marsan, puis de Ménasse en passant sous le pont de la rocade. Longer les lacs de pêche pour atteindre la Base de loisirs du Marsan par l'arrière, au niveau du restaurant "Fourchette et sable blanc".

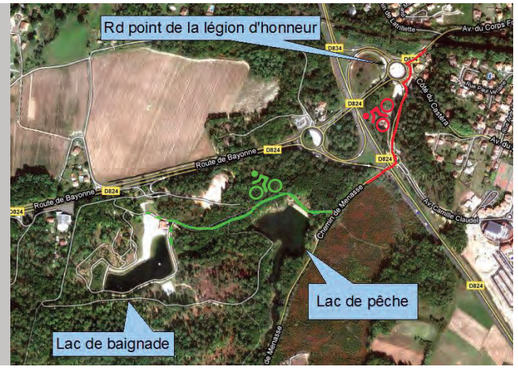

LES 3 PINCEAUX
SARL MAISONNAVE
PROFESSIONNEL / PARTICULIER / RÉNOVATION / NEUF
DÉCORATION / PEINTURE INTÉRIEURE / REVÊTEMENTS SOLS / MURS
PEINTURE EXTÉRIEURE / ISOLATION THERMIQUE PAR L'EXTÉRIEUR (ITE)
DIAGNOSTIC DE VOS FAÇADES GRÂCE À UNE CAMÉRA THERMIQUE
05 58 46 57 58

L.G.F
Landes Guêpes Frelons Blattes Souris
DESINSECTISATION
ET DESTRUCTION DE NUISIBLES
APICULTEUR
06 75 77 74 79 • 05 58 97 94 60 • Toulouzette

Dans nos points de vente,
nous sommes attachés à la promotion des produits de qualité et à nos filières agroalimentaires.
DELPEYRAT Maison fondée en 1890
SOUMO SUD-OUEST MOTOCULTURE
Jardinerie MAÏSADOUR
groupe coopératif MAÏSADOUR
Dans le Sud-Ouest, nous sommes acteurs de la coopération agricole

Prenez une longueur d'avance sur l'organisation de vos vacances !

SAISON ESTIVALE 2014 **Visites culturelles et patrimoniales, découvertes insolites et nouveautés : la programmation de l'Office de Tourisme du Marsan participe cette année encore au rayonnement de notre territoire.**

Zoom sur l'aire de camping-car

Le Marsan Agglomération a aménagé une nouvelle aire de camping-cars (sur le site de l'ancien camping municipal) à Nahuques. Gérée par l'Office de Tourisme du Marsan, l'aire se situe à cinq minutes du centre-ville de Mont de Marsan et est desservie par le réseau de transports en commun Tma.

- 45 emplacements disponibles
- Eau / électricité / vidange / gestion par borne de service
- Aire de jeux pour enfants
- Wifi inclus
- Éclairage nocturne

Les services sont payants.

Office de Tourisme du Marsan
1 pl. Charles-de-Gaulle / Tél. 05 58 05 87 37
contact@lemarsantourisme.fr - lemarsantourisme.fr

Les visites guidées estivales & autres nouveautés

Bien sûr, l'Office de Tourisme du Marsan reconduit ses visites guidées thématiques estivales, très appréciées. De jour comme de nuit, ces visites *"tous publics"* permettent aux petits et aux grands d'explorer le Marsan de façon ludique et éducative. Elles vous permettent de percer quelques secrets sur l'organisation des grands rendez-vous estivaux de la ville de Mont de Marsan: voyager dans les coulisses du festival Arte Flamenco, lever le voile sur les dessous des fêtes de La Madeleine…

2014 sera également l'année des balades inédites: des *"visites nature"* seront proposées sur le site des 9 fontaines à Bostens. Si le cheval est votre *"dada"*, l'hippodrome des grands pins (et ses courses hippiques) vous ouvrira ses portes. La culture sera également mise à l'honneur avec une plongée au cœur de l'univers du sculpteur Robert Wlérick. Ces visites sont organisées de la mi-juin à la mi-septembre, ainsi que toute l'année pour certaines d'entre elles. Toutes les infos sur www.visites-landes.fr dès début juin.

Toujours plus de services

- Une billetterie à tarifs préférentiels pour les sites d'activités: des billets d'entrée sont disponibles du 16 juin au 14 septembre pour 3 sites de loisirs (Paintball Kids La Sablière, Stade Montois Canoë-Kayak, Canoe loisir), 2 sites de détente (Termes de Barbotan, Calicéo) et 6 sites de visites (Musée de la course landaise, Maison de la Dame, Graine de Forêt, Rouge Garance, Écomusée de Marquèze, Ganaderia de Maynus, Domaine de Chourdens). Sont également à la vente, des billets pour des animations sportives à la base de loisirs du Marsan: zumba, gym douce, initiation au parcours d'orientation, etc. Ces billets sont également proposés sur site.
- Un point d'information à l'entrée principale de la base de loisirs du Marsan.
- Une galerie d'exposition ouverte de 9h à 18h du lundi au samedi ; de 9h à 18h30 du lundi au samedi en juillet et août et le dimanche de 10h à 17h.
- Un espace boutique où sont proposés de nombreux articles souvenirs ainsi que des produits du terroir et des vêtements et accessoires des fêtes de la Madeleine.
- Un point de vente TMA.
- Un point de vente des excursions Sarro Autocars.

Synergies à la Plateforme sociale !

EXEMPLARITÉ **La Plateforme sociale du Marsan inspire le Conseil général du Gers pour son projet départemental autour de la solidarité.**

Elle rassemble, dans un lieu unique et accessible, sept associations caritatives, vient en aide, chaque année, à presque un millier de personnes, sert plus de 115 000 repas aux bénéficiaires et ne laisse personne repartir les mains vides. À tous ces titres la Plateforme sociale du Marsan est un exemple du genre. Première structure de ce type en France, elle est devenue l'une des actrices essentielles de la lutte contre les exclusions à l'échelle de l'agglomération. Créée en 2008 par le Marsan Agglomération et gérée par le CIAS du Marsan (Centre Intercommunal d'Action Sociale), cette *"Maison de la solidarité"* permet une prise en charge globale et optimisée en offrant des services communs, ou propres à chaque association, et assure la logistique interne en s'appuyant sur une mutualisation des moyens.

C'est bien cette synergie de moyens matériels et humains qui a suscité l'intérêt de nos voisins gersois qui ont effectué une première visite de la Plateforme sociale à la mi-novembre 2013. Une délégation emmenée par Mme Biémouret, 1ère vice-présidente du Conseil général du Gers accompagnée de plusieurs personnes du Conseil général responsables de l'action sociale et de la solidarité, qui ont pu découvrir le site et son fonctionnement.

À leur tour, les responsables de la Plateforme se sont rendues au mois de mars dernier dans le Gers pour présenter cet équipement à une plus large audience et ont participé à une table-ronde stratégique en vue de l'élaboration d'une plateforme à l'échelle départementale. Enfin, le mois dernier, une nouvelle délégation, élargie aux associations caritatives gersoises, a passé la journée à Mont de Marsan pour rencontrer les acteurs de la solidarité au Marsan.

Au centre Gisèle Biémouret, Députée et 1ère Vice-présidente du Conseil général du Gers.

HOMMAGE À MANU SANTOS

Jean-Emmanuel Santos, c'était *"Manu"* pour tout le monde et Manu, c'était la Plateforme sociale. C'est lui qui en a insufflé l'esprit, y a accueilli les associations caritatives en septembre 2008 et les a accompagnées jusqu'à son départ à la retraite en 2012.

Responsable, le cœur sur la main, Manu était très attaché aux notions de solidarité et de maillage social, jusqu'à devenir président de l'association *"La Ruche landaise"* en novembre 2012. Son cheval de bataille : apporter de l'aide et une réponse à chaque personne dans le besoin, afin de ne laisser personne sur le bord du chemin. À l'Orchestre Montois où il fut président pendant tant d'années, ses amis musiciens l'appelaient *"Titou"*, surnom affectueux dont l'avait baptisé sa famille. La musique et la solidarité, c'était sa vie. Il nous a quittés le jeudi 10 avril dernier, et sa musique intérieure nous accompagne toujours. Adressons-lui un dernier *"au revoir"*, si possible en fredonnant.

3 questions à…

Gisèle Biémouret, Députée du Gers
1ère Vice-présidente du Conseil général du Gers

Pourquoi avoir choisi de visiter la Plateforme Sociale du Marsan ?
À l'origine, ce sont les associations qui nous ont informés de l'existence de la plateforme du Marsan. Dans le cheminement de notre réflexion, nous souhaitions nous inspirer d'une initiative concrète et ayant fait ses preuves. La proximité géographique et les similitudes entre nos territoires ont finalement facilité notre travail.

Quels sont, selon vous, ses points forts ?
J'en retiendrai plusieurs dans l'ordre de la mise en place de la chaîne de solidarité : la coordination alimentaire, la cohérence entre les différents acteurs, la faculté des intervenants à s'entraider est fondamentale dans la réussite du projet, et enfin la qualité de l'accompagnement des bénéficiaires.

Sur quels aspects votre projet départemental rejoint celui de cette "maison de la solidarité" ?
La logique de notre projet de plateforme d'aide alimentaire et des solidarités actives se calque sur la plateforme du Marsan. Nous nous retrouvons sur les aspects de mutualisation des pratiques, de l'outil et aussi des ateliers. Deux différences nous distinguent : notre projet compte s'étendre à l'échelle du département tout entier et organiser un mode de gouvernance partagé voire coopératif.

Habiter mieux : bilan à mi-parcours

RÉNOVATION Avec L'ANAH, le Marsan Agglo subventionne les particuliers qui souhaitent réhabiliter leur bien, comme domicile ou à usage locatif. Ce dispositif est aujourd'hui bien identifié.

La diversification des sources d'information, les réunions, les lettres aux professionnels et le bouche à oreille ont porté leurs fruits, le dispositif est désormais identifié. Comme le prouvent les 642 contacts établis (461 propriétaires occupants et 181 propriétaires bailleurs), l'opération OPAH-RU est aujourd'hui opérationnelle.
À la Maison des projets, place du Général-de-Gaulle (ouverte les mardis et mercredis, de 10h à 13h), la permanence a constaté une nette amplification des contacts depuis l'automne en accueillant pas moins de 475 propriétaires. En 2 ans et demi, 96 études de faisabilité ont été réalisées pour 248 logements locatifs potentiellement à réhabiliter, dont 17 logements communaux. 110 logements de propriétaires occupants ont été visités.
L'objectif à atteindre est de 330 logements réhabilités. À ce jour, 103 logements font l'objet d'une aide de l'Agglomération et de l'ANAH, dont 24 logements locatifs conventionnés. Parmi les 79 dossiers de propriétaires occupants, 56 concernent des travaux d'économie d'énergie. Le montant total des travaux engagés est de 2,3 M€ pour 1,2 M€ de subvention accordées par l'ensemble des partenaires. En 2013, l'objectif *"propriétaires occupants"* a été dépassé avec un taux réalisation de 162%. Chez les *"propriétaires bailleurs"*, une accélération du rythme des dépôts de dossiers en fin d'année 2013/début 2014 a été constatée. En revanche, du fait de difficultés rencontrées par des propriétaires pour boucler leur opération, l'objectif *"logements locatifs"* n'est atteint qu'à 45 %, L'atteinte des objectifs fixés nécessitera du temps et un accompagnement supplémentaire pour leur permettre de finaliser leur projet.

Interview

Pascal Tattier : "Il faut du temps et de la persévérance politique"

Architecte pour le Pact des Landes, Pascal Tattier a pour mission d'étudier les possibilités de recyclage des îlots fortement dégradés qui sont repérés par le PACT des Landes pour imaginer des solutions de recomposition urbaine. Pascal Tattier répond à nos questions.

Quel est le but de vos interventions dans le dispositif mis en place pour l'amélioration de l'habitat dans le Marsan ?
Offrir des conditions d'habitat de qualité en résorbant l'habitat insalubre, en proposant des curetages des cœurs d'îlots pour faire entrer l'air et la lumière dans du bâti trop souvent densifié dans l'histoire urbaine du centre historique. Les propositions sont ensuite présentées à un comité technique composé des élus et des techniciens du Marsan pour avancer en phase opérationnelle avec les propriétaires concernés.

Quel constat faites-vous deux ans et demi après le lancement de l'opération ?
Les îlots dégradés repérés en début d'opération ont tous été redynamisés, les rencontres avec les propriétaires leur ont permis de réaliser la dégradation de leur patrimoine et les possibilités offertes pour redonner un nouveau souffle à l'habitat du centre ancien. L'approche historique de l'évolution urbaine nous a permis de faire des propositions qui respectent la forme bâtie tout en faisant évoluer la typologie des logements et de rechercher des éléments qui donnent envie de revenir habiter en centre-ville.

Quels sont les éléments de comparaison entre la ville de Mont de Marsan et d'autres villes où vous intervenez ?
Le patrimoine immobilier du centre-ville est de qualité et les désordres sont rarement structurels, mais ce qui me frappe dans le centre ancien de Mont de Marsan, c'est le nombre d'immeubles vacants qui n'ont pas fait l'objet de travaux depuis des décennies. Par contre, ils ne sont pas loués par des marchands de sommeil qui profitent des difficultés des personnes en louant des biens hors d'usage ou insalubres, comme je peux le voir ailleurs. Ici certains propriétaires stockent le foncier, louent parfois uniquement le rez-de-chaussée commercial et laissent dormir les étages, mais sans engendrer de l'habitat indigne. Ce potentiel, nous le repérons avec le PACT et le soumettons au comité technique pour contacter les propriétaires afin de leur proposer des solutions de redynamisation.

Comment imaginez-vous Mont de Marsan à la fin de cette opération "Habiter mieux"?
Dans 2 ans et demi, le centre-ville n'aura pas été entièrement revitalisé, mais le but de ce projet urbain est de retrouver de la vie dans les immeubles, de l'animation dans les rues, des consommateurs dans les boutiques. Sur des villes moyennes comme Mont de Marsan, il a fallu entre 10 et 15 ans pour faire aboutir les différents volets d'un tel projet urbain, il faut du temps, de la patience et de la persévérance politique. Le plan d'embellissement du centre-ville est bien avancé, lorsque la ville montre l'exemple, les investisseurs sont rassurés et se lancent dans des opérations patrimoniales.

Des brebis tondeuses

MONT DE MARSAN La Ville de Mont de Marsan a signé une convention de partenariat avec le Parc naturel régional des Landes de Gascogne et l'écomusée de Marquèze pour la mise à disposition d'une dizaine brebis.

Répartis sur deux sites, le talus de la gare (2 500 m²) et le plateau de Nahuques (3 500 m²), ces animaux vont remplacer l'intervention des tondeuses et des débroussailleuses. Autre intérêt de la démarche, cette gestion plus naturelle des espaces en éco-pâturage va contribuer à la conservation d'une race anciennement menacée: la *"brebis Landaise"*.
Au total, dix brebis ont été lâchées au début du mois de mai dans les deux sites clôturés et sécurisés pour la circonstance. Dans une démarche écologique et de pédagogie, qui permet aux enfants de découvrir et comprendre le principe de la tonte animale qui remplace la tonte mécanique, les brebis s'acquitteront de leur *"mission"* jusqu'à l'automne.

Aménagement du centre bourg

CAMPAGNE Après l'aménagement des bourgs de Bostens, Saint-Martin-d'Oney, Gaillères et Benquet, c'est au tour de Campagne de se refaire une beauté.

Les travaux qui vont être lancés ce mois-ci pour une durée de six mois, seront concentrés sur l'aménagement de la voirie du centre bourg. Au programme, la réalisation de la place de la salle des fêtes, la place du 8 mai, l'aménagement de l'ancienne RN 124, une partie de la rue de la Fontaine, et une partie de la RD 365 provenant de Saint-Martin-d'Oney et en direction d'Aurice. Les aménagements consisteront à la réalisation de trottoirs en béton désactivé et d'espaces verts, avec les entrées charretières en enrobé et la création de 4 plateaux surélevés. Pendant la durée des travaux, la circulation se fera en alternant et sera déviée ponctuellement: les riverains pourront quitter ou rejoindre leur domicile sous la responsabilité du chef de chantier.

Montant de l'aménagement: 570 000 € TTC
Financeurs: Le Marsan agglomération, commune de Campagne, Le Conseil Général des Landes (sous réserves)

Bostens-Gaillères / Le fauchage "raisonné" se poursuit

Lancée en avril dernier sur les bords de route de la commune de Bostens, l'opération a connu la passe-test du printemps en attendant celles de l'été et de l'automne/hiver. Le test du fauchage raisonné est réalisé à Bostens sur une période d'un an (voir M.Ag n°9). Une passe au printemps, une en été et une en fin d'année sont programmées. Elles seront comparées au modèle actuel de fauchage en prenant l'exemple de la commune de Gaillères, à savoir: 2 passes au printemps, une en été et une en automne/hiver.

Les critères de comparaison retenus sont: la hauteur de fauche, le nombre de passes, la consommation de carburant, le temps de fauche, la diversité floristique.
Le fauchage raisonné est un nouveau procédé qui est testé sur 11,2 km à Bostens, avec une hauteur de coupe relevée. Cette opération test devrait alléger le nombre total de passes pour l'entretien des 550 kilomètres de bords de route du Marsan et de réduire de 25% la consommation de carburant.
Des panneaux d'information, situés à chaque limite communale, vous permettront de repérer les zones de fauchage concernées.

Mont de Marsan
Aménagement de la rue de Lagrange

Dans quelques jours, les travaux de la rue de Lagrange vont prendre fin. Ils ont duré un mois. C'est dans le cadre de la poursuite du programme d'aménagement des voiries initié par Le Marsan Agglomération que ce chantier a été lancé le 16 mai dernier. L'aménagement de la rue passe par la mise en accessibilité des trottoirs, la création de places de stationnement et la rénovation de la voie de circulation. Les travaux sont réalisés sous route barrée. Pendant toute la durée des travaux, la circulation est déviée par la place Saint Louis et la rue Vice Amiral Georges Gayral.
Débouchant sur le Belvédère de la rue Alsace Lorraine et accueillant le nouveau visage du bâtiment de la DDTM, cette rue viendra clore le programme d'aménagement de l'entrée Ouest sur la commune de Mont de Marsan.

Montant de l'aménagement: 90 000 € TTC
Financeur: Le Marsan Agglo

Saint-Perdon
Aménagement d'un parking

S'intégrant dans le chantier plus global de construction du Service Départemental d'Intervention et de Secours à Saint-Perdon déjà en construction, les travaux d'aménagement d'un parking sur le site sont prévus en ce début d'été pour une durée d'un mois. Le chantier consiste en la réalisation de la couche de roulement et de borduration du parking desservant le futur SDIS.

Montant de l'aménagement de voirie: 35 000 €
Financeur: Le Marsan Agglo

L'été de la Médiathèque du Marsan

ANIMATIONS **De la fête de la musique aux férias de la Madeleine en passant par le festival Arte flamenco, le programme printemps-été de la Médiathèque du Marsan s'achève par de nombreuses animations.**

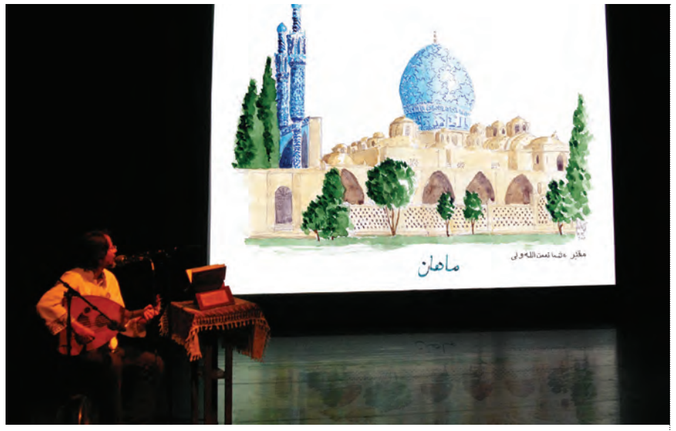

Tout le mois de juin

LIVRES POP-UP
Exposition et présentation des plus beaux livres animés de la collection du Marque-pages.
Le Marque-Pages

21/06

FÊTE DE LA MUSIQUE
Scène ouverte
Musiciens, chanteurs et slameurs amateurs se produisent dans le patio et l'auditorium de la Médiathèque du Marsan, sans critères d'âges ou de style musical !
14h-17h, entrée libre

À VOUS DE JOUER !
Tournoi de jeux vidéo sur console spécial Fête de la Musique avec Guitar Hero, à partir de 7 ans.
14h-16h, sur inscription

26/06

CARNET DE ROUTE SUR L'IRAN
conférence musicale
Voyageur et auteur de plusieurs carnets de voyage, Philippe Bichon propose de faire découvrir l'Iran du bout de son pinceau, tout en jouant du oud en direct. Au fil des photos, aquarelles et musique, s'esquisse un voyage à la découverte d'un pays fascinant, loin des clichés et des idées reçues.
18h30, entrée libre

LE MILLE-FEUILLES
Club de lecture adulte
Visite d'une maison d'écrivain : le domaine de Malagar à la (re)découverte de François Mauriac, Prix Nobel de littérature en 1952.
Conférence et visite sur inscription au Marque-Pages, places limitées

28/06

CINÉ³
Projection consacrée au cinéma mexicain, riche en expression et en émotion, avec un film et son réalisateur emblématique.
11h, entrée libre

MALI
Les Touaregs dans la guerre
La guerre au Mali est largement relayée par les médias. Mais qui sont ces Touaregs qui se rebellent contre l'État malien ? Que souhaitent-ils et que signifie être nomade, aujourd'hui ? Conférence animée par l'ethnologue et sociologue Linda Gardelle.
14h30, entrée libre

1/07 & 3/07

LES RENDEZ-VOUS ARTE FLAMENCO
Courts-métrages
Projection en version originale non sous-titrée, proposé par l'institut andalou de Séville et le Conseil général des Landes.
12h30, entrée libre

03/07

MANUEL EL NEGRO, ÉCRIRE FLAMENCO
Rencontre avec David Fauquemberg et retour sur une immersion musicale totale animée par Annie Quillon, correspondante de presse et écrivain.
18h30, entrée libre

05/07

LA DANSE FLAMENCA
Un champ musical expérimental
Conférence animée par l'ethnomusicologue Corinne Frayssinet-Savy, auteur de plusieurs articles de référence sur le flamenco et du livre "Israel Galván, danser le silence".
15h, entrée libre

LES RENDEZ-VOUS DE LA MADELEINE

10/07

RENCONTRE DU 3e TYPE
Avec Didier Goeytes
Tout en évoquant la saga coursayre et les principes de la course landaise, l'homme raconte la transmission d'une passion de père en fils…
18h30, entrée libre

12/07

TAUROMAQUIA
Rencontre avec l'écrivain Patrick Fort et Mylène Fondecave, auteure des gravures inspirées du "Tauromaquia" de Goya.
14h30, entrée libre

Retrouvez toutes les animations gratuites sur le site lamediathequedumarsan.fr et dans le programme "Reflets, printemps-été 2014" disponible à la Médiathèque du Marsan et dans tous les commerces et lieux publics de l'agglomération.

LANDES PROFESSIONNEL
Z.A. de la Faisanderie
341, Allée de Lagace - Saint-Avit
05 58 44 80 51 - www.landesprofessionnel.fr
Tout l'univers du vêtement de travail, de la chaussure de sécurité, et de l'équipement de protection individuelle pour les professionnels et les particuliers.

MONT de MARSAN PÔLE FUNÉRAIRE
POMPES FUNÈBRES MUNICIPALES
Tél. 05 58 46 44 44 / Permanence 24h/24
Fax : 05 58 06 97 92
188 avenue Maréchal Foch
Ouvert du lundi au vendredi
8h-12h et 14h-18h
Samedi 9h-12h et 14h-17h
pompes.funebres@montdemarsan.fr
✔ ORGANISATION COMPLÈTE DES SERVICES FUNÉRAIRES (Mont de Marsan & Extérieur)
✔ DEVIS ET RENSEIGNEMENTS GRATUITS
✔ CONTRATS OBSÈQUES (Partenaire MUTAC - N° Orias 07027924)
✔ VENTE D'ARTICLES FUNÉRAIRES
✔ FUNÉRARIUM
✔ CRÉMATORIUM
646 avenue de Canenx
Tél. : 05 58 06 47 46
Fax : 05 58 75 69 55
N° habilitation préfecture 2012-40-2006 N° habilitation IPM-2014-40-2006

Quelles surprises vous réserve la nouvelle saison culturelle ?

LANCEMENT DE SAISON **Maître de cérémonie, présentation théâtralisée en images et artistes invités ponctueront le lancement de la saison culturelle 2014/2015 le dimanche 15 juin à 18h au Pôle culturel du Marsan à Saint-Pierre-du-Mont.**

"Une saison culturelle, c'est un cadeau que l'on fait à quelqu'un" nous confie Antoine Gariel, le directeur des politiques culturelles du Marsan Agglomération. En concoctant ce 5e programme culturel commun entre la Ville de Mont de Marsan et l'agglomération, il a porté une attention toute particulière au public familial et aux mélomanes. De septembre à mai, ce sont plus de 30 spectacles de qualité qui vous seront offerts ou que vous pourrez à votre tour offrir en cadeau à vos proches.

Qui seront les têtes d'affiches 2014/2015 ?
En avant-première, voici quelques indices du programme dévoilé le 15 juin : des spectacles familiaux d'humour musical, des petites formes artistiques pour le Jeune Public, de grands artistes de la chanson française, du cirque d'ici et d'ailleurs, des rendez-vous théâtraux, de la danse contemporaine, des créations originales…
Pour le lancement de la saison culturelle, vous découvrirez un maître de cérémonie atypique sachant manier l'éloquence, la flagornerie et l'humour, vous assisterez ensuite à la présentation des spectacles agrémentée d'extraits vidéos et d'anecdotes en présence d'artistes invités, puis rendez-vous dans le hall du Pôle culturel du Marsan pour une douce soirée de cocktail en compagnie d'artistes.

Au programme du dimanche 15 juin

- **18h :** accueil du public par Calixte de Nigremont (placement assis)
- **18h30 :** présentation des spectacles et projections d'extraits vidéos
- **20h :** apéritif en musique par Sol y Sombra (bossa nova)

Ouverture des abonnements :
Du 1er au 6 septembre 2014 à la Boutique Culture uniquement (11, rue Wlérick à Mont de Marsan)

Ouverture de la billetterie individuelle :
A partir du lundi 8 septembre 2014 à la Boutique Culture et ventes en ligne sur marsancultures.fr

Un mois d'août sur scènes

FESTIVAL MARSAN SUR SCÈNES **Avec plus de 24 rendez-vous concentrés sur le seul mois d'août, dans les lieux incontournables ou inédits de l'agglomération, votre festival communautaire "Marsan sur Scènes" rythme tous vos week-ends aoûtiens… et même plus !**

Du 1er au 29 août
à Saint-Pierre-du-Mont, Uchacq-et-Parentis, Mont de Marsan, Campet-Lamolère, Bretagne-de-Marsan, Saint-Perdon, Bougue, Gaillères, Campagne et Saint-Martin-d'Oney.

Programme complet disponible sur:
marsancultures.fr,
la page facebook officielle"Marsan sur Scènes"
et à l'Office de Tourisme du Marsan

En ouverture du festival, un duo acoustique suivi d'un spectacle de cirque au théâtre de verdure du Pôle culturel du Marsan. Puis, pendant un mois : de la commedia dell'arte avec le festival de tréteaux, du cinéma en plein air, des concerts de jazz, salsa, rock, classique, des rencontres avec des artistes de tous horizons dans des lieux historiques ou naturels des 11 communes participantes…

Cet été vous allez aimer l'agglo !
Parmi les inédits de cette 4e édition, un spectacle de rue les pieds dans l'eau, un programme original mêlant flûte, guitare et castagnettes classiques, un concert labellisé développement durable et des rendez-vous dansants place St-Roch. Plurielle, la culture rythmera une nouvelle fois l'été du Marsan avec plus de 70% des manifestations gratuites afin de les rendre accessibles au plus grand nombre.

JACKE LB SARL - Entreprise indépendante membre du réseau DESSANGE dessange.com
DESSANGE PARIS
MONT-DE-MARSAN
6, rue Dominique de Gourgues
05 58 75 37 16
Mardi au samedi de 9h à 18h
Sauf le Jeudi de 9h à 19h
DEPUIS **60 ANS** ET POUR TOUJOURS